

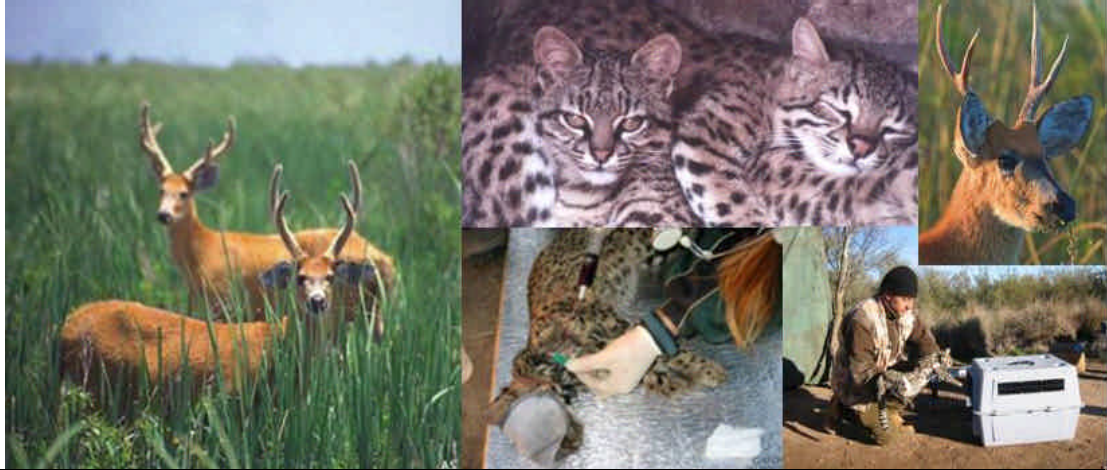

Asociación para la **C**onservación
y el **E**studio de la **N**aturaleza



Asociación para la **C**onservación y el **E**studio de la **N**aturaleza (**ACEN**) es una organización no gubernamental (ONG) creada oficialmente en 1994 con el objeto de aunar los esfuerzos de un grupo de personas con interés en la conservación y el estudio de la naturaleza

Visite nuestro sitio en Internet
www.ACEN.org.ar

Boletín N° 1

Diciembre 2007

Novedades Proyectos de **ACEN**

Estimados socios:

Este boletín surgió por la necesidad de conocer las actividades que están llevando a cabo en los proyectos de nuestra asociación. La idea de este boletín es generar un ámbito informativo para las distintas categorías de socios y para los integrantes de cada uno de los proyectos. De esta forma todos estaremos al tanto de los avances.



Proyecto Gatos del Monte

Miembros:

Javier Pereira - Natalia Fracassi - Julio Rojo - Silvina Bisceglia

Durante el transcurso de 2007, en conjunto con un equipo de veterinarios del **Field Veterinarian Program** de la **Wildlife Conservation Society (WCS)** y el apoyo financiero de la Fundación inglesa **Rufford**, se realizaron campañas de captura de gatomontés (*Leopardus geoffroyi*) en el Parque Nacional Lihú Calel (La Pampa) y campos ganaderos aledaños. El trabajo estuvo dirigido a equipar a ejemplares de esta especie con un collar transmisor para su seguimiento a distancia mediante radio-telemetría. De cada ejemplar capturado se tomaron además muestras de sangre y ectoparásitos para evaluar su estado sanitario. Como fruto de tres meses de trabajo intensivo, se capturaron 15 ejemplares (10 machos y 5 hembras). El seguimiento de los ejemplares instrumentados permitió obtener a lo largo del casi un año de monitoreo valiosa información sobre el área de acción, el patrón de movimientos, la preferencia de hábitats y la dinámica poblacional de la especie en el área. Asimismo, se recaudaron datos para estimar aspectos demográficos de la población local de este felino, como ser la tasa de supervivencia, la tasa de fecundidad y las principales causas de muerte en el área.



A raíz de las difíciles condiciones climáticas imperantes en la zona (fundamentalmente la sequía que se registró casi todo el año), al menos 4 ejemplares con collar fueron hallados muertos (1 de ellos depredado por un puma y otro cazado por los perros de un puestero) y otros ejemplares han emigrado del área. Dos machos y dos hembras continúan siendo monitoreados luego de más de 200 días de seguimiento, brindando valiosa información sobre su comportamiento. En los primeros meses de 2008 se realizará la búsqueda de los ejemplares perdidos a través de radiotelemetría desde el aire, sobrevolando el área de estudio en una avioneta equipada con los receptores y antenas necesarias.

Por otro lado, desde mediados de noviembre pasado se está llevando a cabo en el área un muestreo con trampas cámaras de fotografía automática, destinado a estimar la densidad de las cuatro especies de felinos que habitan el área (gato montes, gato de los pajonales, yaguarundi o gato moro y puma). Como resultado, se han obtenido en más de dos meses de trabajo unas 50 fotografías de felinos. En simultáneo, se están colectando muestras de heces de gato montés para estudios de dieta y se está relevando la abundancia de las presas principales de estos felinos

El análisis de la información obtenida permitirá reconocer el estado de conservación de estos gatos silvestres en un sitio semiárido, al tiempo que brindará valiosas pautas para implementar medidas de conservación o de manejo que aseguren la supervivencia de este fantástico grupo de depredadores.



Proyecto Ciervo de los Pantanos

Miembros:

Santiago D'Alessio - Pablo Herrera - Bernardo Lartigau - Gustavo Aprile.

Se presentó a las autoridades de la **Reserva de Biosfera Delta del Paraná** el informe técnico "Relevamiento inicial de las áreas de embalsados del área núcleo de la Reserva de Biosfera Delta del Paraná", donde se comunican los resultados de los trabajos de investigación sobre las áreas de embalsados de la tercera sección de islas. Este trabajo ha logrado medir por primera vez la flotabilidad de estas áreas y obtener datos concretos sobre la concentración de ciervos sobre estas áreas en los períodos de aguas altas. En función de los resultados obtenidos se considera de gran importancia brindar

protección a estos humedales, ya que la pérdida de estos frágiles ecosistemas podría limitar las chances de supervivencia del ciervo de los pantanos en el largo plazo.

Se han realizado una serie de sobrevuelos sobre todo el área de bajo Delta buscando otras áreas con pajonales flotantes. En las islas del sur entrerriano, donde se ha detectado presencia de ciervos, se han localizados también áreas flotantes de superficies significativas. Los resultados de estas investigaciones han sido presentados en Julio pasado en el último congreso de la Sociedad para la Biología de la Conservación (SCB) realizado en Port Elizabeth, Sudáfrica.

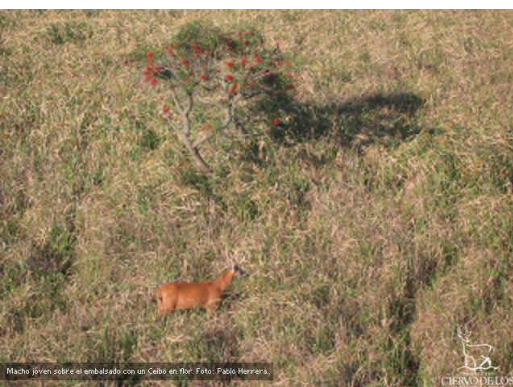
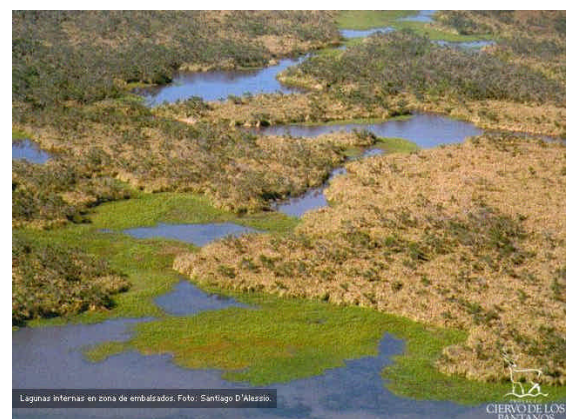

En el mes de abril de 2007 se seleccionaron los ganadores de la convocatoria realizada por **ACEN** para trabajar en el relevamiento de poblaciones poco conocidas de ciervo de los pantanos en el interior del país. En mayo de 2007 las ONGs y jóvenes investigadores seleccionados trabajaron en un taller donde se definieron los lineamientos del proyecto y las metodologías a emplear en los relevamientos. Los grupos trabajarán en forma coordinada y conjunta para la obtención de información de base acerca de la

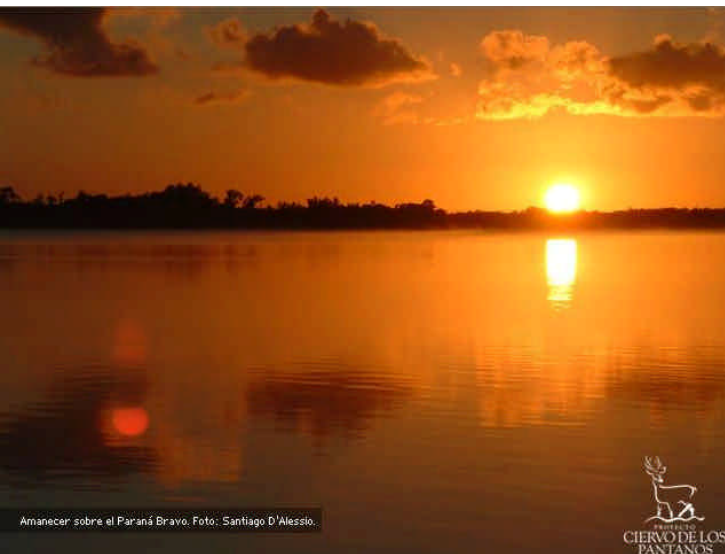

distribución del ciervo de los pantanos en el eje fluvial Paraguay-Paraná. Participan de esta iniciativa miembros de **Aves Argentinas** (en Formosa), **Fundación Reserva del Iberá** (en Corrientes), **Fundación BIOS** (en Santa Fe) y **Asociación Rescate Silvestre** (en Chaco), así como autoridades de fauna provinciales. El objetivo final es obtener un mapa completo de las poblaciones remanentes de la especie en el territorio nacional, y evaluar su estado de conservación. Esta información se ha considerado imprescindible para definir políticas de conservación a nivel local, y avanzar hacia la elaboración de un **Plan Nacional de Conservación del Ciervo de los Pantanos** en Argentina.

Grupo de Gestión de Cuenca Alta y Media del Río Reconquista

Miembros: Jorge López - Bernardo Lartigau - Rubén Lartigau - Guillermo Cogorno

Desde la ONG se está participando en los encuentros del **Espacio intercuencas: Río Reconquista- Riachuelo- Río de la Plata**, asistiendo a las reuniones. El grupo de gestión participó en el mes de julio en un encuentro realizado en el puerto de Tigre y expuso su opinión acerca de la falta de tratamientos de efluentes de dos frigoríficos y una planta cloacal ubicadas a orillas de la cuenca media del Río Reconquista dentro de la Jurisdicción del partido de Moreno.

El 10 de noviembre se concurrió a el **IV Encuentro del Espacio Intercuencas** con el fin de debatir y acordar una agenda para el año 2008.



Boletín N° 1 - Diciembre 2007 - ACEN®

Correo electrónico: info@acen.org.ar

Para más información de los Proyectos, visite: www.ACEN.org.ar

Textos: Proyectos PGM - PCP - Grupo Gestión Río Reconquista

Recopilación y correcciones: Silvina Bisceglia

Diagramación y diseño gráfico: Cristian Schneider